広報

さかき

2019 October

10

No.511

令和元年10月

「拵・刀装具の美
高山一之の世界」
11月4日まで開催中

「つながる あんしん 坂城町」の実現に向けて

平成30年度決算状況

～トータルメディアコミュニケーション施設整備事業 デジタル防災行政無線（同報系）整備が完了～

平成30年度一般会計及び特別会計の決算が、９月議会で認定されました。

一般会計と5つの特別会計を合わせた決算は、歳入総額が112億564万8千円（前年度対比△2.5％）、歳出総額は109億4，986万9千円（同△3.1％）となりました。歳入から歳出を差し引いた額は、2億5，577万9千円となり、この額から翌年度に繰り越すべき財源を差し引いた実質収支額は、1億826万2千円の黒字となりました。

＜一般会計＞

歳　入　70億510万6千円

町税について、町民税は個人分、法人分ともに増収となり、前年度対比18.3％の増、固定資産税は1.9％の減、町たばこ税については2.4％増え、町税全体では、7.2％、1億9，089万7千円の増収となりました。

地方交付税は、町が標準的な税収入見込み額をもって標準的な行政サービスや施設維持を行った場合の財源不足額を国から交付される制度で、普通交付税と特別交付税があります。30年度の普通交付税は、町の標準的な行政運営を行うために必要な経費見込みが増額算定となったことで、交付額が増額となり前年度対比3.1％の増となりました。

トータルメディアコミュニケーション施設整備事業（同報系デジタル防災行政無線整備）や道路改良事業に充てる町債は前年度対比30.9％の減、基金などからの繰入金は10.9％の減となり、歳入全体では、前年度に比べ△0.8％、5,986万円の減額となりました。

歳　出　68億2,166万1千円

平成30年度は、子育て、福祉、ものづくりの分野に重点を置き、安心して暮らせる町を目指して各事業を実施しました。

性質別に見ると、普通建設事業費は、「坂城町まち・ひと・しごと創生総合戦略」における重点施策であるトータルメディアコミュニケーション施設整備事業のほか、町道A01号線道路改良事業及び長寿命化に向けた橋梁修繕事業や、役場庁舎のエレベーター更新事業、南条小学校プールろ過機更新事業などを実施し、総額では前年度対比40.6％の減となりました。

義務的経費は、人件費が0.7％、扶助費は3.2％増加し、公債費は、地方債の元利償還額の減少により２.6％減少しました。

その他経費では、補助費等が一部事務組合等への負担金の増加や南条小学校建設に係る国庫補助金の返還などにより21.1％の増となり、全体では9.1％の増加となりました。

なお、歳出全体では、前年度対比△2.5％、1億7,610万4千円の減額となっています。

また、道路改良事業及び橋梁修繕事業、小中学校空調設備整備事業など一部事業については、工期等の関係などから繰越事業として令和元年度へ持ち越されています。

会計別決算額

（単位：千円）

会計名		歳入	歳出	差引額
一般会計		7,005,106	6,821,661	183,445
特別会計		4,200,542	4,128,208	72,334
特別会計の内訳	有線放送電話	127,527	127,527	0
	国民健康保険	1,453,971	1,451,524	2,447
	下水道事業	1,013,390	968,457	44,933
	介護保険	1,392,372	1,367,469	24,903
	後期高齢者医療	213,282	213,231	51
合計		11,205,648	10,949,869	255,779

歳入 一般会計

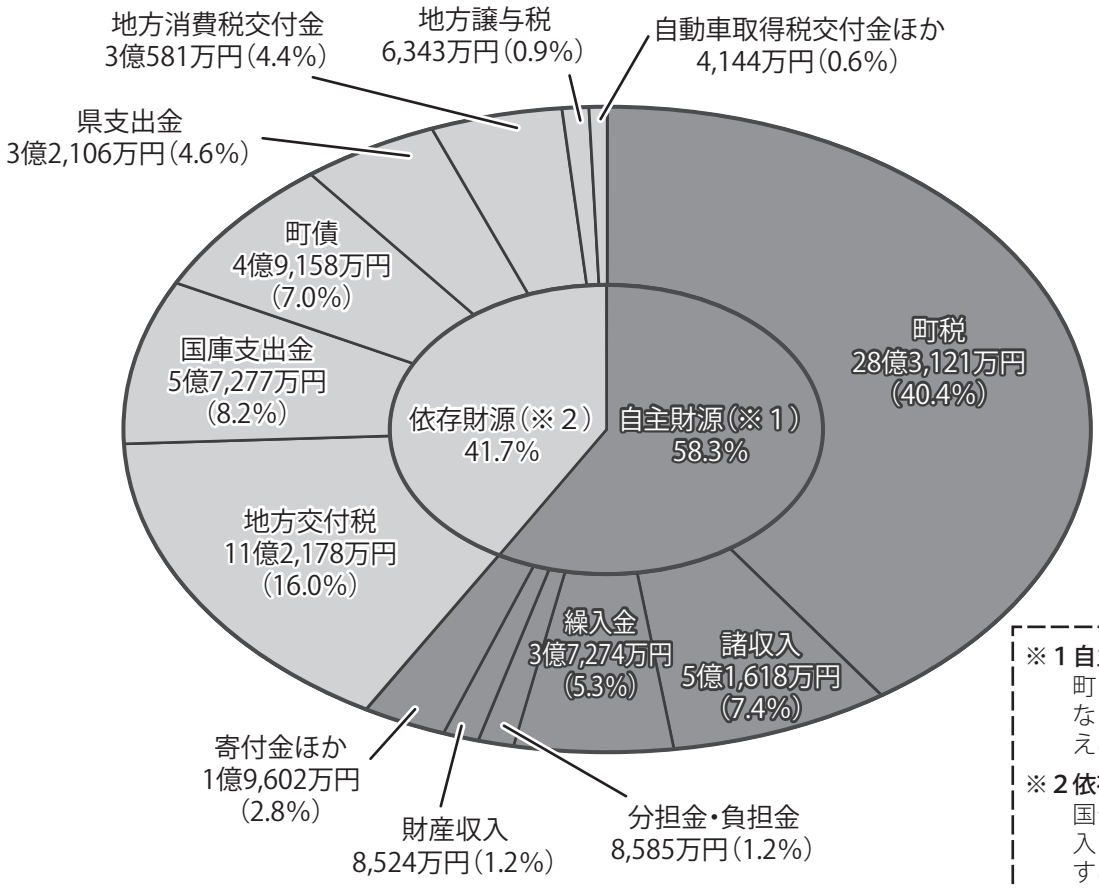

※１自主財源
町税や負担金など、自前で賄えるお金。

※２依存財源
国や県など、収入を他に依存するお金。

歳出 一般会計

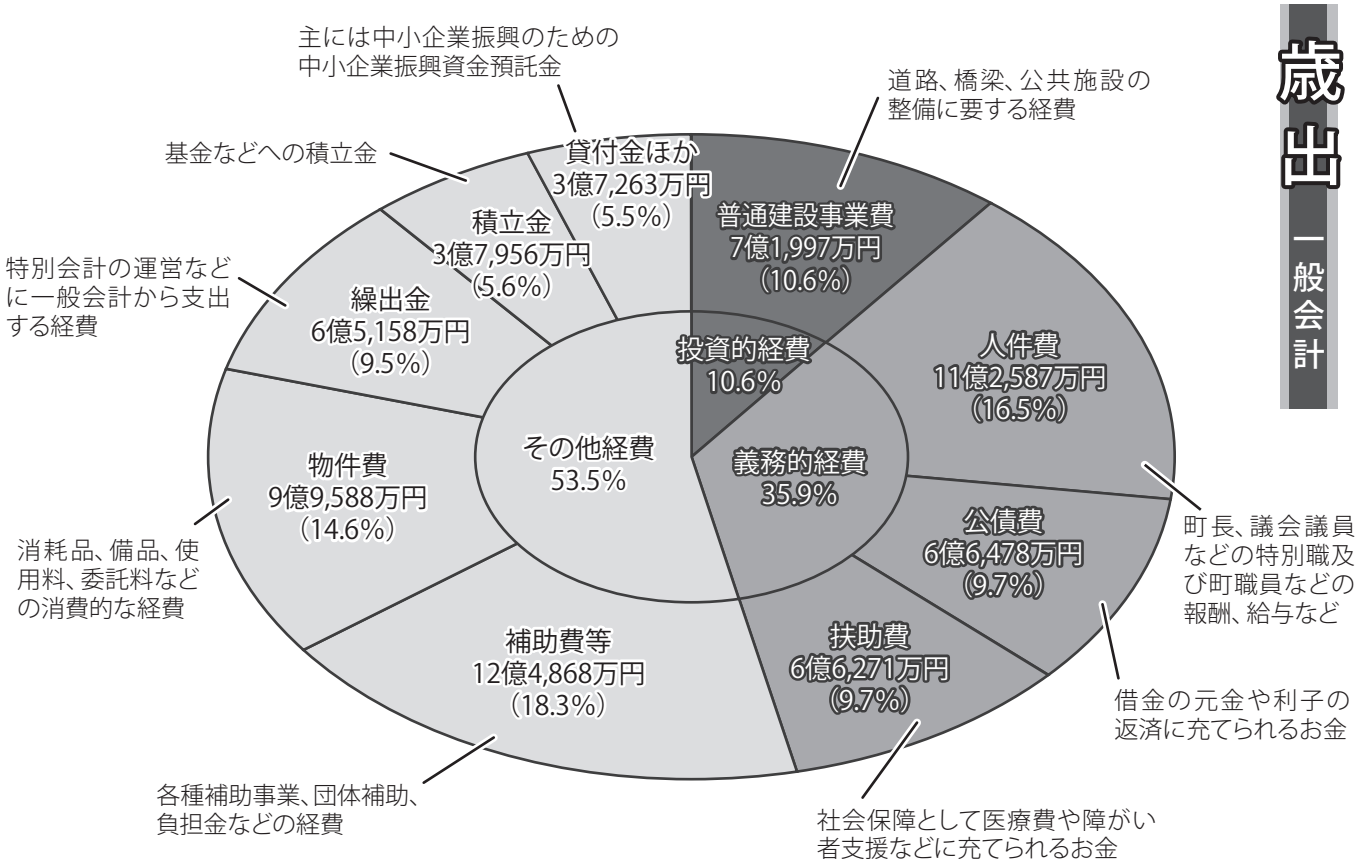

30年度の主な事業（単位：千円）

総務費　1,127,403（歳出に占める割合：16.5%）

まちづくり推進事業（地域づくり活動支援ほか）	92,766
温泉管理事業	57,476
スマートタウン構想事業	4,611
トータルメディアコミュニケーション施設整備事業（同報系デジタル防災行政無線整備）	169,646
ふるさと納税事業	40,253
業務管理一般経費（役場庁舎エレベーター更新事業等）	13,810
長野県知事選挙費	8,652
県議会議員選挙費	2,323

民生費　1,717,826（25.2%）

老人福祉事業（敬老祝、介護予防、特別会計繰出金）	430,389
心身障がい者等福祉事業（介護・訓練給付ほか）	406,574
地域包括支援センター事業	39,326
児童福祉関係事業（児童手当、子ども医療給付ほか）	280,257
保育園・子育て支援センター・児童館	316,381

衛生費　413,109（6.1%）

予防・健康増進事業（予防接種、各種検診）	79,873
ごみ・し尿処理関係事業（ごみ減量化容器等設置補助、葛尾組合負担金ほか）	260,140

農林水産業費　179,188（2.6%）

農業振興費（ワイン文化推進事業、地域営農推進、有害鳥獣対策ほか）	27,299
農地費（農道等基盤整備、町単補助、多面的機能支払交付金事業）	41,713
林業振興・林道事業費（松くい虫防除、町有林・林道管理）	38,806

商工費　541,565（8.0%）

商工振興費（中小企業対策、中心市街地活性化ほか）	385,246
商工企画費（テクノセンター支援、鉄の展示館運営ほか）	100,754

土木費　967,402（14.2%）

道路新設改良事業（A01号線ほか）	188,958
橋梁新設改良費（橋梁修繕事業）	183,263
下水道事業特別会計繰出金	300,000
花と緑のまちづくり・公園管理事業（びんぐしの里公園整備ほか）	83,894

消防費　246,170（3.6%）

常設消防費（千曲坂城消防組合負担金等）	193,636
消防施設費（消火栓工事負担金ほか）	22,226

教育費　844,937（12.4%）

南条小学校プールろ過機更新事業、小中学校エアコン設置等	23,087
小中学校費（学校管理、教育振興ほか）	374,420
図書館・公民館等運営事業	37,356
文化財保護費（埋蔵文化財発掘調査、歴史館管理）	16,081
生涯学習・保健体育関係事業	14,591
食育・学校給食センター運営事業	128,266

特別会計

地方公共団体が特定の事業を行う場合、一般の歳入歳出と区分して、特定の歳入と歳出により経理をする必要があるときに、条例で設置することができる会計を「特別会計」といいます。

◆有線放送電話特別会計

決算額は1億2,752万7千円で、運用終了に伴う清算及びデジタル防災行政無線（同報系）整備費として一般会計へ繰出などを行い、前年度に比べ7,833万円（38.1%）の減となりました。

※平成30年度をもって廃止となりました。

◆国民健康保険特別会計

決算額は14億5,152万4千円で、国保制度改正により、30年度から県も保険者として財政運営に加わったことや保険給付費の減少により、前年度に比べ、3億1,108万7千円（17.6%）の減となりました。

◆下水道事業特別会計

決算額は9億6,845万7千円で、前年度に比べ1億5,822万6千円（19.5%）の増となりました。引き続き金井地区の面的整備を進め、30年度末の供用面積は516haで、下水道整備率は83%になりました。

◆介護保険特別会計

決算額は13億6,746万9千円で、主に居宅介護サービスや施設介護サービスに対する支出を行い、前年度に比べ4,276万1千円（3.2%）の増となりました。

◆後期高齢者医療特別会計

決算額は2億1,323万1千円で、保険料の徴収や窓口業務を行い、前年度に比べ1,138万9千円（5.6%）の増となりました。

地方債現在高（町の借入金）

平成30年度の一般会計の新規の長期借入金は、トータルメディアコミュニケーション施設整備事業（同報系デジタル防災行政無線）や道路改良事業などに係る地方債など4億9,158万3千円で前年度対比30.9%の減、また、長期借入金の償還額は、前年度対比2.6%減の6億6,478万3千円、一般会計の年度末現在高は前年度より1億3,422万円の減となり、町全体では1億4,403万円減少し、115億3,325万円となっています。

区分	30年度末	29年度末	増減	増減率
一般会計	63億5,306万円	64億8,728万円	△1億3,422万円	△2.1%
下水道事業特別会計	51億8,019万円	51億9,000万円	△981万円	△0.2%
合計	**115億3,325万円**	**116億7,728万円**	**△1億4,403万円**	**△1.2%**

基金現在高（町の積立金）

平成30年度は、トータルメディアコミュニケーション施設整備事業、南条小学校プールろ過機更新事業などに充当するため、有線放送電話設備基金や文教施設整備基金などから取り崩しを行いました。

また、予算の状況等を見ながら、特定目的基金へ積立てを行い、この結果、年度末現在高は、前年度より3,415万円増の47億7,203万円となりました。

区分	30年度末	29年度末	増減	増減率
財政調整基金	23億6,083万円	23億2,557万円	3,526万円	1.5%
減債基金	7億2,292万円	7億2,054万円	238万円	0.3%
その他特定目的基金	16億8,828万円	16億9,177万円	△349万円	△0.2%
合計	**47億7,203万円**	**47億3,788万円**	**3,415万円**	**0.7%**

（その他特定目的基金は、普通会計に属するもので、定額運用がなされる基金は含まれていません。）

財政健全化判断比率

～一層の健全財政に～

「地方公共団体の財政の健全化に関する法律」による、財政健全化判断比率５指標（下表のとおり）について、監査委員の審査、議会への報告と公表が義務付けられています。５つの指標のうち１つでも早期健全化基準を超えると、議会の議決を経て財政健全化計画を策定し、更に財政再生基準を超えると、議会の議決を経て財政再生計画を策定したうえで、国の指導下で財政再建を図ることになります。

平成30年度の坂城町の指標はいずれも早期健全化基準を下回り、健全な状況で推移しています。

指標	30年度末	29年度末	早期健全化基準	財政再生基準
①実質赤字比率(%)	―	―	15	20
②連結実質赤字比率(%)	―	―	20	30
③実質公債費比率(%)	8.8	8.8	25	35
④将来負担比率(%)	―	4.1	350	
⑤資金不足比率(%)	―	―	(経営健全化基準) 20	

①・②・④は、黒字のため数値が入らないので「－」での表示となっています。
⑤は、資金不足がなく、数値が入らないことから「－」での表示となっています。

①実質赤字比率　普通会計において「歳入額から歳出額を差し引いた額」を標準財政規模で割った比率で、赤字の度合いを示します。坂城町は黒字のため数値は入りません。
※普通会計 ＝ 一般会計 ＋ 有線放送電話特別会計

②連結実質赤字比率　普通会計とすべての特別会計を含め、地方公共団体全体としての赤字の度合いを示します。坂城町は黒字のため数値は入りません。

③実質公債費比率　公債費負担の重さを示す指標で、過去３か年の平均値で表します。算出にあたっては、地方債の元利償還金のほか、一般会計から下水道事業特別会計や葛尾組合など一部事務組合の元利償還金に対する繰出金、負担金なども自治体の借金返済額に含めています。

④将来負担比率　一般会計の地方債残高のほか、下水道事業特別会計や一部事務組合、広域連合、土地開発公社に対する債務保証も含めた**「自治体が背負っている実質的な債務」**を標準財政規模で割った比率で、将来的な負担の重さを示します。標準的な年間収入の何年分の債務があるかというイメージになります。

⑤資金不足比率（下水道事業）　公営企業ごとに事業活動に必要な資金の過不足を示す指標です。町の下水道事業は、資金が充足されているため数値は入りません。

平成30年度決算の詳細については、主要施策の実績報告書として町ホームページにも掲載しています。

自動車急発進防止装置の取付費を補助します

町では、町内に在住する満 70 歳以上の高齢者の方に対して、高齢運転者の交通事故防止および事故時の被害軽減を目的として、現在所有している自家用車の急発進防止装置の取付けに要する費用の一部を、予算の範囲内で補助します。

申請方法など詳しくは、下記問い合わせ先までご連絡ください。

補助率	取付け費用の **1/2** 以内

上限額	**20,000 円**（1人1回限り）

補助対象者

・以下のすべての条件に該当する方

①町内に住所を有し、満 70 歳以上の方

②非営利かつ自らが使用する目的で自動車を所有している方

③有効な自動車運転免許証を保有している方（※）

対象経費

○取付け業者に発注して実施する急発進防止装置の整備に要する経費

事業期間

○令和元年 10 月 1 日～令和 3 年 3 月 31 日

申請書添付書類

○急発進防止装置の取付けに要した費用の領収書の写し

○自動車運転免許証の写し（※）

○急発進防止装置の機能が確認できるものの写し

○取付け後の状態を撮影した写真

○自動車検査証の写し

（※）世帯員すべてが満70歳以上で、自動車の所有者が運転免許証を自主返納しており、当該世帯の他の方（配偶者など）が、所有者に代わって運転している場合は、運転免許証を保有していなくても申請ができます。（添付書類としても不要です。）

◎問い合わせ先　住民環境課生活安全係　☎82－3111（内線 124）直通 75－6204

令和元年度から 子どものインフルエンザ予防接種の費用助成が始まります

比較的抵抗力が弱い中学生以下の子どもについて、学校など集団生活におけるインフルエンザウイルスのまん延の危険性が高いことから、町では令和元年度から、任意で受けたインフルエンザ予防接種に対する費用の一部を助成します。

詳しくは、下記問い合わせ先までご連絡ください。

対象者 町内に住所を有する中学生以下の子ども

※10月上旬ごろ、全対象者に町から**「助成券」**が送付されます。

助成方法 （①・②どちらの方法でも助成を受けられます）

① **実施医療機関に助成券を提出し、（予防接種費用－1,000円）を支払う。**

【持ち物】
- 助成券（必要事項を記入）
- 母子健康手帳、健康保険証
- 接種料金

② **医療機関で接種費用全額を一旦支払い、後日、助成金（1,000円）を保健センターに請求する。**

【持ち物】
- 未使用の助成券、領収書
- 予防接種の記録（母子健康手帳、予防接種済証等）
- 印鑑、振込先口座のわかるもの

助成金額 上限 **1,000** 円

実施期間 10月1日（火）～令和2年1月31日（金）

助成回数 実施期間内で1人1回（13歳未満は2回）まで

【①の町内実施医療機関】
- いろかわ医院（☎82－2143）【事前予約不要】
- さかき生協診療所（☎82－0101）【事前予約要】
- 東信よしだ内科（☎81－1330）【事前予約要】
- 武市医院（☎82－2606）【事前予約不要】
- 松尾医院（☎82－2013）【事前予約要】
- 村上堂大井クリニック（☎81－3131）【事前予約要】

※①の助成希望の方で、助成券が届かない場合は、保健センターまでご連絡ください。

◎**問い合わせ先** 保健センター ☎82－3111（内線512） 直通75－6230

保育園の入園受付を行います

来年度の保育園入園申込みを、下表の日程で受け付けますので、入園希望の保育園にお申込みください。当日は、入園を希望するお子さんの面接も行いますので、お子さんを連れてお越しください。

「入園申込書」「保育に欠ける証明書」などの必要な書類は、10月4日（金）から各保育園及び役場教育文化課子ども支援室で交付します。

※来年度の途中から入園を希望する方も、必ずこの機会にお申込みください。

入園できる乳幼児

保育園に入園できる乳幼児は、保護者及び同居の家族の方が次の理由により、家庭で保育ができないと認められる場合です。

- 保護者等が仕事などで、昼間、保育ができない。
- 病気やケガ、母親の出産などで保育ができない。
- 病気または障がいのある同居の家族を常時介護しているため、保育ができない。
- 求職活動や就学のため、昼間保育ができない。 など

入園受付日程

	受付日	受付時間	入園年齢	電話
南条保育園	10月31日（木）	午前9時～午後5時	6か月～	82－3630
坂城保育園	11月1日（金）		12か月～	82－2111
村上保育園	11月5日（火）		6か月～	82－2229

※当日都合のつかない方は、11月2日（土）に子育て支援センター（坂城保育園2階）で午前9時から正午まで受付を行います。

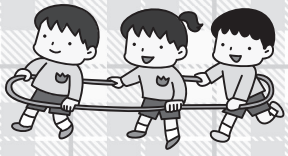

◎**問い合わせ先** 教育文化課子ども支援室 ☎82－3111（内線253） 直通75－6209

保健センターだより
保健センター
☎82－3111（内線511）
直通75－6230

高齢者インフルエンザ予防接種

－10月1日(火)から始まります－

インフルエンザは、インフルエンザウイルスに感染することで起こります。症状は、突然の発熱(38℃以上の高熱)・頭痛・関節痛・筋肉痛などで、咳や鼻水などもみられます。風邪に比べて全身症状が強く、気管支炎や肺炎などを合併して、重症化しやすいのもインフルエンザの特徴です。高齢者や重い病気がある方、子どもは特に注意が必要です。

高齢者の方などを対象に、インフルエンザ予防接種を実施します。接種を希望される方は、下記の項目をご確認の上、体調の良いときに医療機関へお出かけください。

実施期間
10月1日(火)～令和2年1月31日(金)

対象者
①接種日において65歳以上の方
②60歳以上65歳未満で、心臓・腎臓・呼吸器などに重い病気がある方(身体障害者手帳1級)

接種料金　1,000円(自己負担)

接種回数　1回

接種場所
町内及び県内の実施医療機関

持ち物
・保険証など住所や年齢が確認できるもの
・接種料金
・②に該当する方は郵送された予診票

予診票は、右表の主な医療機関に備えてありますので、来院時にご記入をお願いします。また、右表以外の医療機関で接種を希望される方は、予診票の有無について事前に保健センター、または接種を希望する医療機関までお問い合わせください。

●予診票の備えてある坂城町・千曲市の医療機関

【坂城町の実施医療機関】		予約
いろかわ医院	☎82-2143	不要
さかき生協診療所	☎82-0101	要
武市医院	☎82-2606	不要
東信よしだ内科	☎81-1330	要
松尾医院	☎82-2013	要
村上堂大井クリニック	☎81-3131	要
【千曲市の実施医療機関】		
稲荷山医療福祉センター	☎(026)272-1435	要
篠ノ井橋病院	☎(026)272-0744	要
千曲中央病院	☎(026)273-1212	不要
長野寿光会上山田病院	☎(026)275-1581	要
安里医院	☎(026)275-7800	不要
あんずの里クリニック	☎(026)272-1005	要
飯島医院	☎(026)272-0269	不要
市川内科医院	☎(026)275-5515	不要
いなりやまクリニック	☎(026)214-3501	不要
岡田外科医院	☎(026)272-2828	不要
かいぬま耳鼻咽喉科医院	☎(026)275-3341	不要
兒玉医院	☎(026)272-4300	不要
坂口整形外科	☎(026)273-8680	要
島田クリニック	☎(026)273-8788	不要
島谷医院	☎(026)273-2101	不要
菅谷医院	☎(026)272-1024	要
菅谷東クリニック	☎(026)272-0493	要
鴇沢内科クリニック	☎(026)272-3713	不要
とぐらクリニック	☎(026)275-0405	不要
とも泌尿器科クリニック	☎(026)261-5815	要
とよき内科	☎(026)276-0413	不要
中沢医院	☎(026)272-0131	不要
中沢内科医院	☎(026)272-1013	不要
中島産婦人科小児科	☎(026)275-0111	不要
みやばやし小児科アレルギー科	☎(026)261-5221	要
もみのき内科クリニック	☎(026)272-3610	不要
安川整形外科クリニック	☎(026)273-6611	不要
やまざき医院	☎(026)276-2700	要
松代総合病院千曲診療所	☎(026)273-8511	要

10月1日から

国民健康保険の保険証が新しくなりました

新しい保険証（カード）は、宛名が記載されている台紙に張り付けて、世帯ごとにまとめてお送りしました。10月1日からは、新しい保険証で医療機関等を受診してください。有効期限は、**「令和2年7月31日」**までとなります。

保険証には色がついていますので、保険証を台紙からはがしてお使いください。

令和２年８月１日から、保険証と高齢受給者証が一体化するため、有効期限が**「令和２年７月31日」**までとなります。

長野県
国民健康保険
被保険者証　　有効期限　令和２年７月３１日

記号　さかき　　番号　12345
氏名　坂城　太郎　　性別　男
生年月日　　昭和○○年○○月○○日
適用開始年月日　　平成○○年○○月○○日
交付年月日　　令和　元年１０月　１日
世帯主氏名　坂城　太郎
住所　長野県埴科郡坂城町大字○○○○○番地
保険者番号　2 0 0 4 0 2
交付者名　　印

保険証表面（藤色）

《台紙の見本》

【宛　名】
〒389-060■
長野県埴科郡坂城町大字○○○○○番地

坂城太郎　様

長野県
国民健康保険
被保険者証
有効期限　令和２年７月３１日
保険証
※はがしてお使いください

★注意事項

○保険証は、紙製なので水などに濡らさないようにしましょう。また、紛失に十分注意のうえ、誤って捨ててしまわないよう大切に保管してください。

○他の健康保険に加入した場合、国民健康保険の資格喪失手続きが必要になります。（自動的に喪失にはなりません。）

○古い保険証の有効期限は９月末日です。個人情報の流出を防ぎ、間違いを避けるためにも、他人の手に渡らないように各自で処分していただくか、役場へ返却してください。

○70歳以上の方は、令和２年７月末までは「保険証」と「高齢受給者証」の２枚を医療機関等へ提示してください。

※令和２年８月１日から、保険証と高齢受給者証が一体化され、１枚になります。

◎問い合わせ先　福祉健康課保険係
☎82－3111（内線 133）　直通 75－6205

地元区の皆さんが遊歩道を整備しています

町では、毎年、里山の遊歩道の倒木処理や下草刈りなどの作業を、地元区の皆さんに行っていただいています。葛尾城遊歩道は大宮区、あたご山遊歩道は日名沢区・大宮区・新町区・坂端区（年度交替制）、狐落城遊歩道は網掛区、室賀峠遊歩道は上五明区の皆さんです。

今年も各区の皆さんに、きれいに整備していただいていますので、遊歩道を利用して、身近な自然の素晴らしさが実感できる里山散策にお出かけください。

※現在、県内では野生イノシシによる豚コレラウイルスの感染地域が広がっています。下山時は靴底の泥を落とし、下山後一週間程度は養豚場に近づかないようご協力をお願いします。

▲網掛区の作業の様子
（狐落城遊歩道）

トルコギキョウ産地見学会

日時　10月５日（土）午前10時～11時
対象者　トルコギキョウの栽培に関心のある方
集合場所
JAながのちくま北部アグリサポートセンター駐車場（千曲市大字屋代1273）
内容
満開のトルコギキョウを見学し、トルコギキョウの魅力と栽培について、生産者等からお話しを聞きます。（お花のプレゼントがあります。）
申込方法
長野農業改良普及センターか、JAながのちくま営農センターへ電話でお申込みください。

◎問い合わせ先
・長野農業改良普及センター
☎026－234－9535
・JAながのちくま営農センター
☎026－261－0180

10月1日から

請求手続きはお早めに！

「年金生活者支援給付金制度」が始まります

年金生活者支援給付金とは、令和元年10月からの消費税率引上げ分を活用し、公的年金等の収入や所得額が一定基準額以下の年金受給者の生活を支援するため、年金に上乗せして支給される給付金です。給付を受けるには、請求書の提出が必要です。

◉対象となる方（以下の要件をすべて満たしている必要があります）

◆老齢基礎年金を受給している方
- 65歳以上である
- 世帯員全員が町民税非課税となっている
- 前年の年金収入額とその他所得額の合計が879,300円以下である

◆障害基礎年金・遺族基礎年金を受給している方
- 前年の所得額が「4,621,000円＋扶養親族の数×38万円」以下である

◉請求手続き（早めの手続きをお願いします）

①平成31年４月１日以前から年金を受給している方
対象となる方には、日本年金機構から「請求手続きのご案内」が届きます。同封のはがき（年金生活者支援給付金請求書）に必要事項を記入し、投函してください。

②平成31年４月２日以降に年金を受給し始めた方
年金の請求手続きとあわせて、年金事務所または役場住民環境課で請求手続きをしてください。

日本年金機構や厚生労働省を装った不審な電話や案内にご注意ください。職員が口座番号をお聞きしたり、手数料などの金銭を求めることは絶対にありません。

※「年金生活者支援給付金制度」について詳しくは、下記までお問い合わせいただくか、町ホームページをご覧ください。

◎問い合わせ先
- 給付金専用ダイヤル　☎0570－05－4092（ナビダイヤル）
- 長野南年金事務所　☎026－227－1284
- 住民環境課住民係　☎82－3111（内線122）直通75－6204

ものづくり工房「テックショップ東京」をご利用ください

町では、ものづくり工房「テックショップ東京」と全国の自治体で初となる法人会員契約を結び、町民の皆さんや町内企業の方、また、町内出身で県外の大学に通う学生の皆さんなど、この施設や工作機械などを無料で使用できることとなっています。

「モノづくり」のまちである当町の企業や技術者、起業しようとされている方がアイデアを形にしたり、最先端の工作機械を利用したものづくりや大学等での課題、異業種の会員との交流など、様々な目的や場面でご利用いただけます。

ご利用を希望される方、ご興味のある方は、町ホームページをご覧いただくか、左記の問い合わせ先までご連絡ください。

◎問い合わせ先
商工農林課商工観光係
☎82－3111（内線153）
直通75－6207

令和元年度
全国学力・
学習状況調査

坂城町の調査結果概要

学校教育の現状や学力問題などの課題を把握し、改善などに役立てるため、全国の小中学校の小学６年生、中学３年生を対象に「全国学力・学習状況調査」が実施されました。坂城町の小学校の調査結果をお知らせします。

調査実施日　平成31年４月18日　　**対象者**　町内３小学校の６年生
調査内容　【実施教科】国語、算数　【内容】「知識」と「活用」を一体的に問う問題

教科に関する調査結果

全問平均正答率は、国語・算数いずれも全国、県を下回りました。

生活習慣や学習習慣に関する調査結果

下表のとおりで、全国と比較すると多くの項目で良好な結果となっています。

- **生活習慣**　「毎日朝食をとる」などの基本的な生活習慣については、良好な結果です。
- **余暇利用**　全国と比べて同程度の結果です。
- **地域とのつながり**　全国と比べて大変良好な結果が出ています。
- **学習習慣**　家庭での学習習慣について課題があります。

生活習慣や学習習慣などに関する調査の主な結果

区　分	質　　問	「はい」と回答した割合(%) ※(　)内は30年度	全国の割合(%)	全国との比較
生活習慣	朝食を毎日食べていますか。	97．1（93.1）	95．3	やや上回りました
	毎日同じくらいの時刻に起きていますか。	90．6（94.6）	91．6	同程度でした
余暇利用	平日に30分以上読書をしていますか。	40．4（46.2）	39．8	同程度でした
地域とのつながり	地域の行事に参加していますか。	56．1（66.2）	37．2	上回りました
学習習慣	家で、自分で計画を立てて勉強していますか。	71．2（74.6）	71．5	同程度でした
	平日２時間以上勉強していますか。	22．3（23.1）	29．3	下回りました

町教育委員会では、この調査結果を踏まえ、児童生徒全体の課題解決と学力向上に向けた施策の立案・実践に向けて検討を行い、今後の指導改善に活かしていきます。

◎**問い合わせ先**　教育文化課学校教育係　☎82－3111（内線 253）直通 75－6209

坂城町体育協会表彰

滝沢幸男さんが功績章を受章されました

7月30日(火)に行われた「令和元年度坂城町体育協会理事会」において、滝沢幸男さん(坂城町体育協会剣道部)が功績章(第一七号)を受章されました。

滝沢さんは、25年間、スポーツ少年団の子どもたちを指導され、その間、多くの子どもたちが県大会や北信越大会などに出場し、優秀な成績を収めており、現在も、中学・高校・一般で多くの卒団生が活躍しています。

今回、子どもたちの指導に尽力された功績が認められ、功績章が贈られました。

▲【左から】滝沢幸男さん、塚田陽一 町体育協会会長

坂城勤労者総合福祉センターの使用料を改定します

坂城勤労者総合福祉センターでは、令和元年10月から、消費税率改定にあわせて下表のとおり施設使用料の改定を行います。施設をご利用される皆さんにおかれましては、ご理解いただきますようお願いします。
※下表に記載のない使用料については、センターまでお問い合わせください。
※夏期は７月１日から９月30日まで、冬期は11月１日から３月31日までの期間です。

■施設を団体で使用する場合

利用施設	時期	利用時間帯					
		午前10時～午後１時		午後１時～５時		午後５時～９時	
		現行	**改定後**	現行	**改定後**	現行	**改定後**
多目的ホール	夏期・冬期	1,500 円	**1,570 円**	2,000 円	**2,090 円**	2,000 円	**2,090 円**
	上記以外	1,200 円	**1,250 円**	1,600 円	**1,670 円**	1,600 円	**1,670 円**
会議室	夏期・冬期	700 円	**730 円**	800 円	**830 円**	800 円	**830 円**
	上記以外	500 円	**520 円**	600 円	**620 円**	600 円	**620 円**
創作室	夏期・冬期	900 円	**940 円**	1,200 円	**1,250 円**	1,200 円	**1,250 円**
	上記以外	700 円	**730 円**	1,000 円	**1,040 円**	1,000 円	**1,040 円**
音楽室	夏期・冬期	１時間あたり600円（現行）→ **620円（改定後）**					
	上記以外	１時間あたり500円（現行）→ **520円（改定後）**					

■施設を個人で使用する場合

	使用者	時期	使用料
センター使用料（音楽室を除く）	一般	夏期・冬期	１人１時間あたり300円（現行）→ **310円（改定後）**
		上記以外	１人１時間あたり200円（現行）→ **210円（改定後）**
	中学生以下	夏期・冬期	１人１時間あたり150円（現行）→ **160円（改定後）**
		上記以外	１人１時間あたり100円（改正なし）
トレーニングジム機器使用料（センター使用料含む）	一般		１人１回あたり300円（現行）→ **310円（改定後）**
	中学生以下		１人１回あたり150円（現行）→ **160円（改定後）**

■使用者証によるトレーニングジム使用料

使用者	期間			
	１か月	３か月	６か月	１年
一般	3,000円（現行） **→ 3,100円（改定後）**	6,000円（現行） **→ 6,200円（改定後）**	9,000円（現行） **→ 9,300円（改定後）**	12,000円（現行） **→ 12,400円（改定後）**
中学生以下	1,500円（現行） **→ 1,600円（改定後）**	3,000円（現行） **→ 3,200円（改定後）**	4,500円（現行） **→ 4,800円（改定後）**	6,000円（現行） **→ 6,400円（改定後）**

◎問い合わせ先　坂城勤労者総合福祉センター　☎81－1234

豚コレラのまん延予防について

現在、長野県内で豚コレラの感染地域が拡大しています。

豚コレラとは、ウイルスにより起こる豚やイノシシの伝染病です。強い伝染力と高い致死率が特徴で、野生のイノシシが感染源の一つと考えられています。まん延予防のため、きのこ採りなどで山林に入った時は、必ず靴底の泥を洗い流してください。また、入山後一週間は養豚場付近には近づかないようお願いします。なお、野生イノシシの死骸を発見した時は、役場商工農林課までご連絡ください。

豚コレラは人には感染しませんが、弱っている野生イノシシを捕獲したり、直接手で触れたりすると、人を通じて感染が拡大する恐れがありますので、絶対に行わないようご協力お願いします。

◎問い合わせ先
商工農林課農林整備係
☎８２－３１１１（内線１５５）
直通７５－６２０７

自動車取得税が廃止され

自動車税（環境性能割）と軽自動車税（環境性能割）が新たに導入されました

令和元年度税制改正により、令和元年10月1日から、従来の自動車取得税が廃止され、自動車の燃費基準値達成度等に応じて課税される**「自動車税（環境性能割）」**【県税】と**「軽自動車税（環境性能割）」**【町税】が、新たに導入されました。

町税である「軽自動車税（環境性能割）」の税率については下表のとおりとなりますので、10月以降、軽自動車を取得される方はご確認ください。新車・中古車を問わず、取得価格が50万円を超える3輪・4輪の車両に対し、自動車の取得時（購入時）に課税されます。

なお、令和元年10月1日から令和2年9月30日までの1年間に軽自動車を取得した場合、**臨時的軽減として税率が1％軽減されます。**

■ 軽自動車の税率（自家用の乗用車）

燃費性能等	税　率	臨時的軽減後の税率
電気自動車等	非課税	非課税
★★★★かつ2020年度燃費基準　＋10%達成車		
★★★★かつ2020年度燃費基準達成車	1.0%	
上記以外	2.0%	1.0%

※「★★★★」は、平成30年排出ガス規制からNOx50%低減達成車または平成17年排出ガス規制からNOx75%低減達成車。

※「2020年度燃費基準」は、省エネ法に基づき設定された、2020年度を目標年度とする自動車の燃費目標基準。

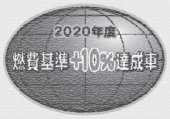

◎**問い合わせ先**　・【県税について】長野県総務部税務課　☎026－235－7046
・【町税について】役場総務課税務係　☎82－3111（内線143）　直通75－6206

坂城町プレミアム付商品券を販売します

町では、消費税が引き上げられることに伴う消費に与える影響を緩和するとともに、地域における消費を下支えするためにプレミアム付商品券の販売を、10月から開始します。

対象となる住民税非課税世帯の方（申請をいただき非課税の確認が済んだ方）と子育て世帯の世帯主の方には、**プレミアム付商品券購入引換券を順次郵送しています。**

販売は、**役場内の販売窓口において行いますので**、購入される方は、商品券の購入引換券と免許証や保険証などの公的身分証明書をお持ちいただき、ご購入ください。

なお、購入対象要件に該当するのに申請書が届かない場合などは、役場商工農林課商工観光係までお問い合わせください。（要件については、広報さかき6月号をご覧ください。）

使用できる店舗については、町ホームページでご確認いただけます。

※令和元年8月1日から9月30日までに生まれたお子さんの商品券引換券は、10月中旬頃から順次郵送します。

プレミアム付商品券取扱店を募集します

プレミアム付商品券をお取扱いいただくためには、取扱店としての**事前登録が必要**になります。取扱店として登録いただける場合は、町ホームページまたは役場商工農林課に**「取扱店申込書」**がありますので、必要事項を記入し、ご提出ください。

なお、取扱店については、随時募集をしています。

◎**問い合わせ先**
商工農林課商工観光係
☎82－3111（内線153）
直通75－6207

10月1日から

「三才山トンネル」「新和田トンネル」通行券

有料道路時間帯割引回数通行券の販売価格が変更となります

役場で販売している「三才山トンネル」「新和田トンネル」「白馬長野有料道路」の時間帯割引回数通行券のうち、**「三才山トンネル」「新和田トンネル」**の通行券の販売価格が、10月１日から下表のとおり変更となります。

なお、現在お持ちの時間帯割引回数通行券はそのままご利用いただけます。また、「白馬長野有料道路」通行券の価格については据え置きとなります。

	対象車種	販売金額（10枚あたり）		利用対象時間帯
		現行	**変更後**	
三才山トンネル有料道路	普通車	2,550 円	**2,600 円**	**【午前６時～10時】** 及び **【午後４時～９時】** の利用に限ります
	軽自動車	2,050 円	**2,100 円**	
新和田トンネル有料道路	普通車	3,100 円	**3,150 円**	
	軽自動車	2,550 円	**2,600 円**	
白馬長野有料道路	普通車	1,050円（変更なし）		
	軽自動車	750円（変更なし）		

■対象者

申請日において町に住民登録のある方

（法人は対象外）

■販売枚数

各回数通行券とも 10 枚単位で販売

（１回の購入は 100 枚まで）

■販売窓口

・役場建設課窓口

（平日の午前８時 30 分～午後５時 15 分）

※各料金所では販売していませんのでご注意ください。

■購入の際に必要なもの

◎本人確認ができるもの

・１点でよいもの：運転免許証、個人番号カードなどの官公庁が発行した顔写真付きの証明書

・２点必要なもの：健康保険証、年金手帳など

■注意事項

○払い戻しはできませんので、計画的にご購入ください。（令和２年夏頃に三才山トンネル、令和３年夏頃に新和田トンネルの通行無料化が予定されています。）

◎問い合わせ先　建設課管理係　☎82－3111（内線 175）直通 75－6208

はにしな寮で一緒に働きませんか？

介護職員（嘱託・パート）を募集します!!

○募集人員　嘱託職員及びパート職員　各１名（年齢・性別不問）

○募集期間　随時　　**○仕事内容**　入所者の食事・入浴・排泄介助など

○勤務場所　養護老人ホームはにしな寮（坂城町大字坂城 8814 番地 10）

○勤務時間　【嘱託職員】１日８時間　【パート職員】１日３～４時間（日勤のみ）

○賃　　金　【嘱託職員】月額 177,500 円～　【パート職員】時給 1,230 円

○手当等

【嘱託職員】賞与・昇給、通勤手当・夜勤手当・資格手当等、有給休暇、社会保険・制服貸与あり

【パート職員】通勤手当、賞与、制服貸与あり

※詳しくは下記までお問い合わせください。

◎申込・問い合わせ先　長野広域連合養護老人ホームはにしな寮 庶務係　☎0268－82－2236

きらめき
坂城町女性団体連絡会だより

発行　坂城町女性団体連絡会
編集　女団連だより編集委員会

明るく幸せな町づくりに

会長
山﨑 あき子

新しい時代、令和元年度の会長を務めさせていただきます。

この女性団体連絡会は、11の女性団体の代表者で構成されており、それぞれが女性独自の活動をされています。私は、婦人消防隊の代表として、この会に参加して2年目になりますが、他の団体の活動を知るたびに、地域や社会の中での女性の活躍の幅広さを感じます。

そして今年度も、視察研修、町政懇談会、女と男ふれあいさかき2019などの活動が計画、実施されています。中でも女と男ふれあいさかき2019では、「子育て」をテーマに開催を予定しております。子育て、孫育てなど、男女問わず、子どもにかかわる方々にご参加いただけるよう、進めていきたいと思います。そして、明るく幸せな町づくりの一助になれればと思います。

活動報告

視察研修報告「サスティナブル ECO SHIP」

海野　利子

夏空の広がる7月25日、ながの環境エネルギーセンターへの視察で、6市町村のごみを焼却処理する施設を見学、人と社会、環境に配慮した先進的な設備に、目を見張るものがありました。ごみの悪臭も無くクリーンな施設は、焼却場の負のイメージが薄く快適でした。焼却で発生した熱の再利用や、焼却灰の資源化への取り組みは、循環型社会への大きな一歩だと感じ、ひいてはエシカル消費(※)に繋がり、ごみの減量化と分別のあり方を考えさせられました。

環境学習コーナーでは、環境や施設について楽しく学べるコーナーもあり、ごみ分別とリサイクルのゲームにチャレンジしてみましたが、改めて認識不足に気づき、正しく理解することの重要さを学びました。

水野美術館では、学芸員の方から会期の説明をお聞きして、日本画の巨匠たちの代表作（目玉作品）を拝見したり、貯蔵品の数々に、時代の流れを感じ、目の保養と、心の充実を図ることができました。

美食の懐石料理とともに、庭園の景色は、足立美術館の庭園を彷彿させる庭園美で、一枚の絵画として眺めることができ堪能いたしました。

参加された皆さんとの楽しい会話も相まって、すてきな時間を過ごすことができましたこと、感謝いたします。収穫の多い一日をありがとうございました。

※エシカル消費

人や社会、地球環境、地域などに配慮して、モノやサービスを選ぶ消費行動のこと。(ゴミの減量、レジ袋削減など)

団体の紹介

坂城町保健補導員会

宮入　京子

私たち保健補導員会は、「自分たちの健康は自分たちでつくり守りましょう」をスローガンに地域活動をしています。名称に多少の違いはありますが、現在県下のほぼ全市町村において組織されています。

今年度、坂城町保健補導員会は各地区から選出された220名により、おおむね2年の任期で活動が始まりました。事業内容は、4月に定期総会、研修会、5月から行われる検診の受診通知の配布、11月には講演会も予定されています。皆様にも積極的にご参加をお願いしたいと思います。そして、翌年1月には保健補導員会議、2月に検診の申込の取りまとめをしまして1年間の活動が終わります。皆様、病気の早期発見のために進んで検診を受けましょう。

保健補導員活動を通して、自らの健康に対する認識を深め、まずはそれぞれの家庭の中で実践するとともに、地域の皆様にも広めていければと思います。

令和元年度坂城町女性団体連絡会

会　長　山﨑　あき子
副会長　西澤　豊子
　　海野　利子

坂城町婦人会
農村女性ネットワークさかき
女性専門相談員
保健補導員会
消費者の会
交通安全協会坂城支部女性部
商工会女性部
更生保護女性会
婦人消防隊
日赤奉仕団
農村生活マイスター

多様化する災害に備えて

坂城町総合防災訓練を実施しました

9月1日(日)、南条小学校で、南条地区の皆さんを対象に、町総合防災訓練を実施し、自主防災会、消防団、消防署、関係団体など約600名が参加され、避難誘導や初期消火などの各種想定訓練、火災想定訓練、高所救出訓練など、様々な訓練に真剣に取り組んでいました。

また、㈱上田ケーブルビジョンの地域貢献活動の一環として、災害時に無料でWi-Fiやテレビの利用ができる光回線を、町内の中核避難所等13か所に無償で設置していただいており、訓練当日は体育館において、その有効性を体験することができました。

恐ろしい災害はいつ起こるかわかりません。皆さんのご家庭でも、災害時の行動を相談しておく、非常時の持ち出し品を用意しておくなど、災害に備えておきましょう。

消防団活動用Tシャツを導入

町消防団では、市町村振興宝くじ(サマージャンボ)の収益金を財源としている公益財団法人長野県市町村振興協会の地域活動助成事業を活用し、夏季の防災活動や訓練時に着用する活動用Tシャツを導入し、町総合防災訓練から着用を開始しました。夏季の活動中の熱中症等を予防することにより、団員の安全を確保し、猛暑の中でも地域防災力の維持・向上を図ります。

千曲坂城消防本部 救助隊

「全国消防救助技術大会」で好成績を収めました

8月25日(日)、岡山市で開催された「第48回全国消防救助技術大会」において、水上の部【基本泳法】に出場した西澤大樹さんが見事優勝(26人中)、陸上の部【ほふく救出】に出場した山崎啓太さん・川島大平さん・塚田優騎さんのチームが第3位(51チーム中)と、素晴らしい成績を残されました。

この大会は、住民の安全・安心を守る消防救助隊員が、救助技術の高度化に必要な基礎的要素を練磨することを通じて、消防救助活動に不可欠な体力、精神力、技術力を養うことを目的に開催されています。

全国レベルの救助技術を持つ隊員の皆さんが地元にいることは、私たちにとって大変心強く感じられます。今後もさまざまな場面でのご活躍が期待されます。

▲8月28日、各部に出場した隊員の皆さんが町長を表敬訪問しました

今後の活躍を期待しています！

大人としての門出の日　第64回坂城町成人式

8月15日(木)、文化センターで、第64回坂城町成人式を開催しました。

町の今年の成人者は、平成10年4月2日から平成11年4月1日に生まれた136名で、式典には107名が出席し、久しぶりの再会を喜び合う姿が見られました。

式典では、坂城町の歌を全員で合唱し、成人者を代表して渋澤将希さんがあいさつを述べられたほか、山村町長から記念品が贈られました。

また、式典後には、成人式実行委員による成人祭が行われ、中学校時代の恩師の先生方からのお祝いの言葉や抽選会などで、とても盛り上がっていました。

新成人の皆さん、成人おめでとうございます！

今年も好成績が続々と

小中学生が各種大会(陸上・剣道)で素晴らしい活躍

8月10日(土)、第35回全国小学生陸上競技交流大会が神奈川県横浜市で行われ、町スポーツ少年団陸上部に所属する大熊杏美(あみ)さん(上田市・西小6年)が、6年女子100mに出場し、12秒81(長野県新記録)を記録、見事準優勝となりました。

今大会の目標としてあげていた『12秒台と3位以内』を達成した大熊さんは、「優勝には届かなかったけど、楽しく走れて嬉しかったです。中学では優勝を目指したいです。」と次の目標を見据えていました。

◀8月14日、大熊さんが賞状・メダル・トロフィーを持って大会結果を町長に報告

▶7月30日、各種上位大会に出場する選手たちが町長を表敬訪問しました

また、8月5日(月)・6日(火)に開催された北信越中学校総合体育大会陸上競技の部では、出場した選手全員が入賞を果たしました。各選手の成績は次のとおりです。

●女子1年100m

7位　13秒40　金子 亜瑠(ある)さん

●女子2・3年走幅跳

・4位　5m24　牧内 愛実(あみ)さん

・6位　5m15　富山 萌衣(もえ)さん

●女子4×100mリレー

3位　50秒44

富山萌衣さん、牧内愛実さん、宮下留花(るか)さん、宮原凛成(りな)さん、金子亜瑠さん、吾妻恭佳(きょうか)さん

また、第58回長野県中学校県大会において、5位入賞した坂城中学校剣道部3年の近藤咲紀さんが、8月8日(金)に新潟県新発田市で開催された第40回北信越中学校総合競技大会に出場し、5位入賞しました。

1回戦で福井2位、2回戦で富山1位の選手に勝ち、準々決勝では今大会の優勝者に惜しくも敗れはしましたが、坂城中女子としては、昭和57年に同大会で優勝した宮崎喜美子さんに次ぐ快挙でありました。

お知らせ

10月の税の納期

町県民税（第3期）
国民健康保険税（第4期）
介護保険料（第4期）
納期限は10月31日（木）

納期限までに最寄りの金融機関またはコンビニなどで納めてください。（介護保険料はコンビニでは納付できません。）

口座振替は、10月31日（木）に指定口座から振替をしますので、振替日前日までに残高をご確認ください。

納付方法や口座の変更を希望される場合は、10月21日（月）までにご連絡ください。（ゆうちょ銀行は次の期からの振替になります。）

◎問い合わせ先
総務課収納推進係
☎82―3111（内線142）
直通75―6206

行政相談週間のお知らせ

10月7日（月）から13日（日）は全国行政相談週間です。これは行政相談制度を広く知り、利用していただくために全国で取り組んでいるものです。国や県、町が行っている仕事に対する意見や要望を行政相談委員がお聞きし、解決や実現を図れるようお手伝いする身近な相談制度です。

町では、左記の日程で行政相談所を開設します。相談は無料で秘密は固く守られます。

日時　10月15日（火）
午前9時～正午
場所　役場第5会議室（3階）
行政相談委員　中村淳さん
◎問い合わせ先
総務課総務係
☎82―3111（内線212）
直通75―6210

長野一日合同行政相談所

不動産登記、年金、道路や農地など役所の仕事についての相談、また、民事の困りごとについて弁護士などの専門家への相談ができる一日合同行政相談所を開設します。相談は無料で、秘密は守られます。

日時　11月13日（水）
午前10時～午後3時
場所　長野市生涯学習センター
事前予約　不要
◎問い合わせ先
総務省長野行政監視行政相談センター
☎026―235―1100

県民向け手話講座【入門編】

あいさつや簡単な会話などを手話で表現してみませんか。聴覚障がいやろう者の体験談など、興味深い話を聞くこともできます。大勢の方のご参加をお持ちしています。

日時　10月5日（土）
午後1時30分～3時30分
場所　文化センター中会議室
参加費　無料
対象者　手話に興味のある方
申込み
左記問い合わせ先へお申込みください。（事前に申込みが必要です。）
◎申込・問い合わせ先
長野保健福祉事務所福祉課
☎026―225―9057

千曲川河川敷内樹木伐採者を公募します

千曲川河川敷内の樹木を伐採していただく方に、伐採した樹木をお譲りします。申込み方法など、詳しくは千曲川河川事務所ホームページをご覧ください。

◎問い合わせ先
千曲川河川事務所
☎026―227―9261

秋バラを見に来ませんか

さかき千曲川バラ公園で、ボランティア団体の「薔薇人（バラード）の会」の皆さんが、秋バラを美しく咲かせるため、剪定作業を実施しました。春とは違った景色の中でバラを楽しんでみませんか。

また「薔薇人の会」では、随時会員を募集しています。バラの育て方や技術向上のため、講習会等を開催しながら、さかき千曲川バラ公園の維持管理を行っています。興味のある方はぜひご連絡ください。

◎問い合わせ先
建設課都市・公園係
☎82―3111（内線177）
直通75―6208

▲町ホームページの右上にあるバナーをクリックすると、バラ公園の様子を見ることができます。

広告枠

がんばる空手道　坂城教室　稽古生募集

空手道 氣動流

毎週金曜日　坂城町武道館　PM4:30～5:30
（対象生徒：幼児、小学生、中学生）

空手を通じて礼儀作法、相手を思いやる感謝の心を育てます。
元気！勇気！やる気！心の強さを教えます。
楽しさいっぱい！笑顔がいっぱい！の道場です。

見学！体験！
大歓迎です！
お気軽にお越し下さい。

お問合せ：がんばる空手道代表　池上まで　090-2559-8679

司法書士無料法律相談

10月1日の「法の日」を中心に、県下全域で司法書士無料法律相談を実施します。

日時 10月12日(土)
午後1時～4時
場所 役場3階第3会議室
相談内容 不動産・法人の登記、多重債務、高齢者・障がい者などの財産管理、相続、不動産の取引、裁判所への提出書類作成など
事前予約 不要
◎問い合わせ先
室川司法書士事務所
(長野県司法書士会上田支部長)
☎0268―28―8440

「北信ブロック障がい者就職面接会」開催

障がいをお持ちで、就職を希望される方向けの「就職面接会」を開催します。事業所の方とその場で話すこともできますので、お気軽にご参加ください。

日時 10月29日(火)
午後1時～4時
(午後0時30分から受付)
場所 メルパルク長野1階ホール
◎問い合わせ先
ハローワーク篠ノ井
☎026―293―8609

自衛隊高等工科学校生募集

将来陸上自衛隊において、高機能化・システム化された装備品を駆使・運用するとともに、国際社会においても自信をもって対応できる自衛官となる者を養成するため、左記のとおり生徒を募集します。

資格 男子で中卒(見込み含む)
17歳未満の者
受付期間
11月1日～令和2年1月6日
試験日
【1次】令和2年1月18日
【2次】令和2年1月31日～2月3日までのうち1日
◎問い合わせ先
自衛隊長野地方協力本部
長野地域事務所
☎026―235―6026

和平公園山の家 利用期限迫る！

今年度の和平公園山の家・バンガローの利用が10月31日(木)までとなります。利用を希望される方は、お早めにお申込みください。

また、和平公園では「キャンプ」をすることもできます。キャンプをご希望される方も下記までご連絡ください。

◎申込・問い合わせ先
都市公園管理センター
(びんぐしの里公園内)
☎82―0234

長野県青少年健全育成県民大会

未来を担う青少年が健やかに成長することを願い、青少年健全育成に携わる者が県内各地から一堂に会し、連携と協調のもとに、県民総ぐるみで青少年の健全育成を一層推進するため、左記のとおり県民大会を開催します。

日時 11月2日(土)
午後0時45分～
場所 東御市文化会館
(サンテラスホール)
演題 「未来を担う青少年のために、今、大人がすべきこと」
講師 湯浅 誠氏
(東京大学先端科学技術研究センター特任教授)
申込み 教育委員会生涯学習係
(文化センター内、☎82―2069)までお申込みください。
◎問い合わせ先
長野県将来世代応援県民会議事務局
☎026―235―8996

催し

坂城コーラス演奏会

日時 10月5日(土)
午後2時 開演
会場 南条小学校音楽堂
内容
【女声】さくら、ハナミズキ、ヘイル・ホーリー・クイーン など
【男声】フニクリフニクラ、筑波山麓合唱団 など
【混声】いのちの歌、群青、夜明けから日暮れまで など
★指揮 篠澤 友子さん
★伴奏 宮入 有子さん
入場料 無料
後援 坂城町、坂城町教育委員会
◎問い合わせ先
坂城コーラス 片桐さん
☎82―4520

消防フェスティバル2019

日時 11月2日(土)
午前9時～正午
(小雨決行)
会場 戸倉上山田消防署
内容
○消防体験スタンプラリー
○消防救急車両展示、救助隊訓練見学
○第40回防火ポスター展入選作品展示、消防庁舎見学
○地震体験
○はしご車搭乗体験
※内容は変更になる場合があります。詳細は左記までお問い合わせください。
◎問い合わせ先
千曲坂城消防本部総務課企画係
☎026―276―0119

講座・教室

いきいき水中健康教室 受講者募集中！

湯さん館では、「第3期いきいき水中健康教室」を開催します。陸上での運動に比べて体への負担が少ない水中運動で気軽に健康づくりを始めましょう。

期間 10月15日～12月24日
火曜日 全10回コース
時間 午後1時30分～3時
受講料 3000円
※要別途入館料550円
※オプションにてストレッチもあります。(全5回 1000円)
申込締切 10月11日(金)
定員 25名
◎申込・問い合わせ先
びんぐし湯さん館
☎81―7000

学校だより

南条小学校南条ハッピーブラス部長
宮嶋 凛

「キセキへのキセキ　Road to OSAKA」

坂城町のみなさん、こんにちは。

私たちは南条小学校金管バンド部「南条ハッピーブラス」です。今年のハッピーブラスは6年生10名、5年生4名、4年生8名の計22名で活動しています。

昨年の東海大会では、全国大会への切符を惜しくも1点差で取ることができませんでした。その悔しさを忘れることなく、今年はその上の「全国大会でオールAで金賞」という目標をもって毎日の練習をがんばっています。

7月27日に松本市キッセイ文化ホールで行われた「長野県小学生バンドフェスティバル」では、50点満点の評価をいただき、10月13日に三重県で行われる「東海小学生バンドフェスティバル」への出場が決まりました。今年、大会で演奏している曲は「ラブリメンバード」と「ウォー」と「オールドマンリバー」の3曲です。1曲目は、暗くて不気味な音楽です。2曲目は、その暗やみの中から光を見つけて戦うイメージの音楽です。そして、3曲目は、明るくてはなやかな音楽でエンディングを迎えます。

東海大会では聴いてくださる全ての方に感謝とハッピーを届けられるよう、日々の練習の成果を発揮し、一人ひとりが演奏を楽しんで最高の演奏をしたいです。その結果、必ず全国大会出場への切符を取りたいです。

これからも南条ハッピーブラスの応えんをよろしくお願いします。

食育だより

食育・学校給食センター
☎82―2559

腸内に広がる菌たちのお花畑！

私たちの腸には、大人で数百種以上、数にしておよそ600兆個、重さにして約1kgの「腸内細菌」が住んでいます。多種多彩な腸内細菌はそれぞれグループを作ってまとまり、顕微鏡で見るとまるでお花畑（フローラ）のように見えることから「腸内フローラ」と呼ばれるようになりました。

腸内フローラを構成する腸内細菌の種類や数は人それぞれに異なりますが、腸内細菌には、体によい働きをする「善玉菌」、逆に悪さをする「悪玉菌」、そのどちらにも属さずに優勢な方に同調して働く「日和見菌」の3種類があり、一定のバランスを保つことで健康が維持されています。

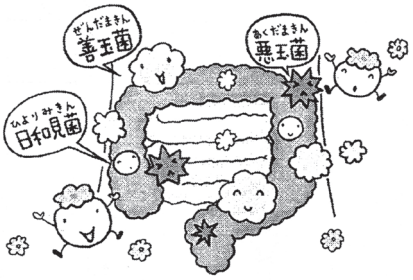

高脂肪の食事が多くなると悪玉菌が増えやすくなります。逆に野菜や果物に多い食物繊維は善玉菌の活動を活発にしてくれます。また、納豆やヨーグルトなどの発酵食品は善玉菌を増やして腸内環境を整えるのに役立ちます。なお、過度のストレスや睡眠不足は腸内の健康を乱す原因になりますので気をつけましょう。

子育て支援センターだより

── 子育て支援センター　☎82−2291 ──

～排泄の自立について～

2～3歳頃になると、膀胱機能が発達し、おしっこの間隔が1時間半～2時間近くあくようになってきます。食事の前やお昼寝の前後など時間を決めて、また、モジモジなどの排泄サインがあったら「トイレに行ってみようか」と優しく声をかけてみましょう。こうした大人の働きかけが、自立のポイントになります。

また、おむつ交換の際に「おしっこが出てスッキリしたね」「きれいになって気持ちいいね」と心地よさを伝えていくことで、排泄して気持ち悪く感じると自分から伝えるようになり、自立へとつながっていきます。ただ、排泄の自立には個人差がありますので、焦らず丁寧に関わっていきましょう。

10月の行事予定〈時間正確にお集まりください〉

日程	内　　容	時　間
1日(火)	子育て懇話会（サークル代表者会）	午前10時
2日(水)	1歳までの子育てとあそび⑤	午前10時
4日(金)	おはなしでてこい	午前10時
7日(月)	保育園・幼稚園についての説明会	午前10時
10日(木)	わくわくタイム～からだづくり～	午前10時
12日(土)	開館日	午前中
17日(木)	ママのためのヨガ教室	午前10時
18日(金)	ボランティア懇話会	午後1時
24日(木)	子育て支援を考える会	午後2時
25日(金)	身体測定と食育相談	午前10時
26日(土)	開館日	午前中
28日(月)	1歳までの子育てとあそび①	午前10時
29日(火)	合同コンサート（かのんトリオ）	午前10時

今月の相談㊀

家庭児童相談員	支援センター	火・水・木曜日 午前9時～午後5時（分室訪問時間を除く）	
	分室訪問	南条保育園　1日(火)、29日(火)	午前9時～午後1時
		坂城保育園　2日(水)、30日(水)	
		村上保育園　3日(木)、31日(木)	

○保育園分室では、育児・子育てのご相談をお受けします。
また、保育園栄養士の食育相談（離乳食、幼児食、食べ方についてなど）も行っています。
○どちらも気軽に相談ができますので、希望する方は、支援センターまたは各保育園へお申込みください。

ボランティアさん 募集中！

子育て支援センターの行事のお手伝いをしてくださるボランティアさんを募集しています。

センターの行事は、午前10時から1時間半ほどです。お母さんと子どもさんが安心して行事に参加できるよう、赤ちゃんをおんぶしたり、抱っこしたり、一緒に遊んでいただきます。また、行事のお手伝いもしていただきます。子育てを応援しながら、子どもたちから元気をもらいませんか。

なお、月一回のボランティア懇話会では、支援センター便りの発送準備をお手伝いいただき、その後、おもちゃを拭いたり、折り紙や季節の飾りの制作などで楽しんでいただいています。

興味・関心のある方は、お気軽にセンターまでお問い合わせください。

10月の子育てグループの予定

ノンタン（金曜日）
18日：お散歩
リーダー：荒井 文さん

いっぱい遊ぼうグリとグラ（月曜日）
21日：お散歩
リーダー：冨田 佐奈さん

はらぺこあおむし（金曜日）
11日：お散歩
リーダー：笠井 栞さん

あそびに来る方へ

開館日・時間
◇平　日　　午前9時～正午・午後2時～4時30分
◇第2・4土曜日　　午前9時～正午

センターへの持ち物
水分補給のお茶、おむつ、おしりふき、お手ふき、ティッシュ、着替え、ごみ袋、お弁当（希望者）

当番医（医科・歯科）

10月

6日(日)	市川内科医院	【千曲市上山田温泉】	☎(026)275-5515
	かつの耳鼻咽喉科	【千曲市粟佐】	☎(026)274-3387
	柳沢歯科医院	【千曲市稲荷山】	☎(026)273-5638
13日(日)	村上堂大井クリニック	【網掛】	☎81-3131
	飯島医院	【千曲市中】	☎(026)272-0269
	宮坂歯科医院	【千曲市小島】	☎(026)272-0133
14日(月)	千曲中央病院	【千曲市杭瀬下】	☎(026)273-1212
	林歯科医院	【千曲市上山田温泉】	☎(026)275-1064
20日(日)	とぐらクリニック	【千曲市戸倉】	☎(026)275-0405
	稲荷山医療福祉センター	【千曲市野高場】	☎(026)272-1435
	宮島歯科医院	【千曲市粟佐】	☎(026)273-3064
22日(火)	やまざき医院	【千曲市上徳間】	☎(026)276-2700
	あんずの里クリニック	【千曲市森】	☎(026)272-1005
	前山歯科医院	【千曲市上徳間】	☎(026)276-0282
27日(日)	二階堂医院	【千曲市磯部】	☎(026)275-5582
	中沢医院	【千曲市小島】	☎(026)272-0131
	大塚歯科クリニック	【千曲市上山田温泉】	☎(026)276-5508

診療時間　医科：午前９時～午後５時　歯科：午前９時～正午

※都合により変更になる場合がありますので、当番医を利用される場合は、電話・新聞などでご確認ください。

乳幼児健診

実施場所：保健センター
☎82-3111（内線511、512）直通75-6230

健　診	対　象　児	受　付　日　時
４か月児健康診査	令和元年６月生	18日（金）午後１時
７か月児健康相談	平成31年３月生	15日（火）午前９時
10か月児健康相談	平成30年12月生	16日（水）午前９時
１歳児健康相談	平成30年８月生～９月生	18日（金）午前９時
１歳６か月児健康診査	平成30年２月生～３月生	11日（金）午後１時

粗大ごみの回収

６日（日）、20日（日）午前８時30分～10時
日精樹脂工業㈱様　駐車場

対象品目
①粗大ごみ、家電６品目（有料）
②資源物のサンデーリサイクル
（びん・缶・ペットボトル・プラスチック容器包装・紙類等）
③小型家電の無料回収

８月分の家庭系可燃ごみの前年比（家庭から収集所へ出される量と直接葛尾組合に出される量の合計）

■平成30年８月分　216.84ｔ
■令和元年８月分　232.02ｔ
＋15.18ｔ

ごみを減らしましょう！

いろいろな相談

心配ごと法律相談
10日（木）、21日（月）
午前９時30分～正午
役場第４・５会議室（３階）

10日は弁護士、21日は司法書士による法律相談です。相談をご希望の場合は、相談日の**３日前まで**に社会福祉協議会【☎82-2551】へ予約してください。

行政相談
15日（火）午前９時～正午
役場第５会議室（３階）

年金相談
16日（水）午前９時～午後４時
役場第３会議室（３階）

相談をご希望の場合は、８日（火）までに住民環境課住民係【☎82-3111（内線122）直通75-6204】へお申込みください。

障がい者(児)相談
９日・16日・23日・30日（すべて水曜日）
午後１時30分～４時
役場第５会議室（３階）

こころの健康相談
16日（水）午後２時～５時
保健センター

精神保健福祉士が心の健康に関する相談を受けます。ご希望の場合は、前日までに保健センター【☎82-3111（内線511）直通75-6230】へお申込みください。

広　告　枠

乗るだけ！だって乗だもん！ SNS®
あなたは新車に乗るだけ！
スーパー乗るだけセット
月々8,640円から新車に乗れます！　頭金0円でもOK！　車検も税金も全てコミコミ！

環境車検
エンジンを新車の状態に近づけます。お待ち頂いている間に検査員が点検見積して分かりやすくご説明いたします

YNM 柳沢モータース YANAGISAWA MOTORS
坂城町上五明1798-1
☎0268-82-7043
弊社HPはこちらからどうぞ→

図書館へ行こう

町立図書館 ☎82－3371　開館時間：午前10時～午後６時

２日（水）～７日（月）は蔵書点検のため休館します。26日（土）・27日（日）は図書館まつりです。（町文化祭と同時開催。）本と雑誌のリサイクル市のほか、読み聞かせ、紙芝居などのイベントがあります。詳しくは、文化祭のチラシをご覧ください。

10月の催し物

☆**おはなし会**　午前 10 時 30 分～
　８日（火）、12 日（土）　２階・集会室
☆**点字・点訳講座**　午後２時～　２階・集会室
　１日（火）、15 日（火）　講師：山口静枝さん

おすすめの本

９月１日－母からのバトン
（著：樹木希林、内田也哉子／ポプラ社）

新学期の始まる９月１日は、子どもの自殺が多い日といわれています。この本は女優の樹木希林さんが遺した言葉と、娘の内田也哉子さんが、不登校や命について考えたものです。

図書館では、この他にも樹木希林さんに関する本を揃えています。

10月の休館日

■が休館

日	月	火	水	木	金	土
		1	2	3	4	5
6	7	8	9	10	11	12
13	14	15	16	17	18	19
20	21	22	23	24	25	26
27	28	29	30	31		

まちのうごき

令和元年９月１日現在
※（　　）は前月比

世帯数：	6,228世帯	（＋ 9）
人　口：	14,967人	（－14）
男　：	7,414人	（＋ 1）
女　：	7,553人	（－15）

まちの交通事故

令和元年８月中
※累計は１月から
（　　）は前年比

件　数：	3件	
累　計：	29件	（－ 9）
死　者：	0人	
累　計：	0人	（－ 1）
負傷者：	3人	
累　計：	41人	（－13）

防災行政無線（同報系）のお知らせ

戸別受信機の配布・取り扱いについて

○町では、全戸・全事業所を対象に無償貸与により戸別受信機の配布を行っています。防災行政無線（同報系）では屋外スピーカーと戸別受信機のほか、様々な通信手段と連携することにより防災・行政情報を発信しますが、大規模な災害が起きた際には、携帯電話やインターネットをはじめ、あらゆる通信手段が使用できなくなる可能性があります。防災行政無線（同報系）では、町専用の電波帯域を利用しているため、避難情報などを確実に配信でき、町民の皆さんの生命を守る手段として大変有効でありますので、戸別受信機の設置を推奨しています。
戸別受信機を設置されていないご家庭や事業所で設置を希望される場合は、下記問い合わせ先までご連絡ください。

○電波受信状態などの影響により、戸別受信機から**放送が流れない・流れなくなった・音が途切れる・雑音が入る**などの状況になった場合には、**アンテナを伸ばす・アンテナの位置や受信機本体の場所を変えてみる**など、受信ができるようまずご自身でお試しください。なお、電波の受信状態に影響を与える例としては、受信機付近でＬＥＤ照明や家電製品を使用している場合などがあります。戸別受信機の設置場所を変更したい場合についても、受信機の場所を移動させ、受信できるかどうか確認をお願いします。

※ご自身で試しても受信ができない場合は、町から業者を手配し、電波の受信状況を確認しますので、下記問い合わせ先までご連絡ください。

※受信機に附属のアンテナで受信できない場合、屋外へのアンテナ設置工事をご提案する場合があります。

○戸別受信機には乾電池が内蔵されていますが、乾電池は停電などの非常時に使用できるよう、**普段は附属の AC アダプタでコンセントから電源を取ってください。**また、乾電池は残量があっても、長期間使用すると液漏れする場合がありますので、**１年毎の交換を推奨します。**（乾電池・電気代などの維持管理に係る費用は自己負担となります。）

転出・転居・死亡に伴う戸別受信機の回収等について

各世帯・事業所に配布している戸別受信機は、無償貸与しているため、転出する場合は役場への返却が必要となります。また、町内で他の自治区へ転居する場合は、戸別受信機の地区設定の変更等が必要となるため、役場に一旦ご持参ください。設定変更完了後に設置に伺います。

このほかにも、変更の手続きが必要な場合がありますので、戸別受信機をお持ちの方で、転出・転居する場合は、下記問い合わせ先までご連絡ください。

なお、一人世帯の方で、お亡くなりになった場合も役場へ返却いただきますようお願いします。

定時放送の時間

朝：午前７時　昼：午後０時30分　夜：午後８時

定時時報の時間

昼：正午　帰宅：午後５時（10月）

※上記のほか、放送を行うことがあります。

※放送内容を「聞き逃した」「もう一度聞きたい」場合は、自動応答電話サービス**☎82－1070** で確認できます。

◎**問い合わせ先**　企画政策課まち創生推進室
☎82－3111（内線 223）直通 75－6211

鉄道フェスタ in さかき

～169系電車と昭和のゆかいな仲間たち～

令和元年

10月20日(日) 午前10時～午後3時

入場無料

会場：坂城駅前多目的広場（169系電車静態保存場所）

※お車でお越しの場合は、坂城町役場駐車場またはふるさと歴史館駐車場をご利用ください。
なお、駐車台数に限りがあるため、公共交通機関のご利用にご協力ください。

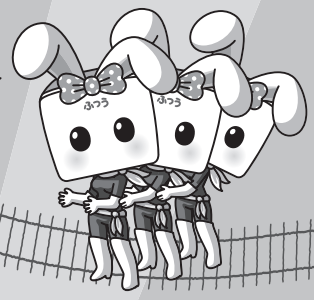

©TETSU / MIRIM

楽しいイベントが盛りだくさん！

- 169系電車撮影会
  （午前10時30分～正午、午後1時～2時30分）
- ボンネットバス乗車体験
- 鉄道グッズ販売＆展示
- 昭和レトログッズ展示
- クラシックカーの展示
- 弁当・軽食・飲み物の販売

※イベント内容は変更になる場合があります。

◎**問い合わせ先**　企画政策課まち創生推進室　☎82－3111（内線223）直通75－6211

「広報さかき」へのご意見・ご要望をお寄せください

■編集・発行　〒389-0692 長野県埴科郡坂城町大字坂城10050
坂城町役場企画政策課　☎ 0268-82-3111
直通0268-75-6211　FAX 0268-82-8307
■印　　刷　滝沢印刷合同会社

さかきまち すぐメール

―― 配 信 情 報 ――
災害・防災情報　町からのお知らせ
安心・安全情報　町のイベント情報

登録をご希望の方は、ＱＲコードからアクセスするか次のメールアドレスへ空メールを送信してください。　t-sakaki@sg-m.jp

QRコード

ものづくりとやすらぎのまち
この広報紙は再生紙で作られています。